

ROMANIA
JUDETUL NEAMT
CONSILIUL LOCAL AL COMUNEI GHINDAOANI

HOTARARE
Nr. 21 din 31.03.2021
privind aprobarea Planului de analiza
si acoperire a riscurilor localitatii Ghindaoani , pentru anul 2021

Consiliul Local al Comunei Ghindaoani , Judetul Neamt ;
Avand in vedere art. 6 din Ordinul 132 / 2007 pentru aprobarea
Metodologiei de elaborare a Planului de analiză și acoperire a riscurilor și a
Structurii-cadru a Planului de analiză și acoperire a riscurilor ;

Tinand seama de „Planul de analiza si acoperire a riscurilor localitatii
Ghindaoani , pentru anul 2021” , intocmit de Comitetul Local pentru Situatii
de Urgenta ;

Vazand referatul de aprobare nr. 1165 / 17.03.2021 al primarului ,
Tinand seama raportul de specialitate nr. 1240 / 22.03.2021 al Sefului
Serviciului Voluntar pentru Situatii de Urgenta Ghindaoani privind aprobarea
Planului de analiza si acoperire a riscurilor localitatii , pentru anul 2021 ;

Luand act de avizul comisiilor de specialitate ;

In temeiul prevederilor O.U.G. 57 / 2019 privind Codul administrativ ,

HOTARASTE :

Art. 1– Se aproba **Planul de analiza si acoperire a riscurilor
localitatii Ghindaoani , pentru anul 2021** , care face parte integranta din
prezenta hotarare .

Art. 2 –Secretarul general al Comunei Ghindaoani va comunica
autoritatilor si persoanelor interesate prezenta hotarare .

PRESEDINTE DE SEDINTA ,
MIHAI – DANIEL CIUDIN

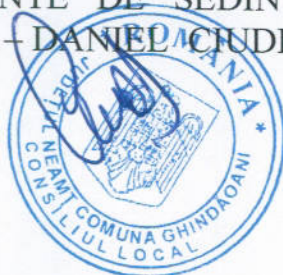

Contrasemneaza pentru legalitate
Secretar general al Comunei Ghindaoani
ARISTIDE MIRON



ROMANIA
JUDETUL NEAMT
COMUNA GHINDAOANI
Str. FAGULUI, NR.2
www.comunaghindaoani.ro
e-mail : primariaghindaoani@yahoo.com
Tel./ fax : 0233 / 270257 ; Tel./ fax 0233 / 270258
Nr. 1165 din 17.03.2021

AVIZAT

INSPECTOR SEF AL INSPECTORATULUI PENTRU
SITUATII DE URGENTA "PETRODAVA"
AL JUDETULUI NEAMT

D. INSPECTOR SEF
Colonel
Mihai Ciprian MITREA

APROB

PRESEDINTELE COMITETULUI LOCAL
PENTRU SITUATII DE URGENTA AL
COMUNEI GHINDAOANI

PRIMAR
ANTOCHI ADRIAN



**PLANUL DE ANALIZA SI ACOPERIRE
A RISCURILOR LOCALITATII**

=GHINDAOANI 2021=

PLANUL DE ANALIZĂ ȘI ACOPERIRE A RISCURILOR

Structura Cadru

I. SCOPUL PLANULUI

II. CARACTERISTICI GEOGRAFICE, ECONOMICE, DEMOGRAFICE ȘI DE ALTĂ NATURĂ CARE IMPUN REALIZAREA PREVENTIVĂ A MĂSURILOR ÎN CAZUL PRODUCERII UNOR SITUAȚII DE URGENȚĂ ÎN ZONA DE COMPETENȚĂ

1. caracteristici geografice
2. potențial economic
3. aspecte demografice

III. SURSE DE RISC NATURALE ȘI TEHNOLOGICE IDENTIFICATE ÎN ZONA DE COMPETENȚĂ

1. surse de risc (*definire, clasificare, caracteristici, date tehnice*)
2. gestionarea surselor de risc identificate
3. organisme și sisteme cu atribuții în gestionarea surselor de risc

IV. MANAGEMENTUL SITUAȚIILOR DE URGENȚĂ ȘI DEZASTRELOOR

1. modul de realizare a măsurilor:
 - a. măsuri de prevenire (*pre-dezastru / situației de urgență*)
 - b. măsuri de protecție (*pe timpul producerii dezastrului/situației de urgență*).
 - c. măsuri pentru limitarea și înlăturarea urmărilor (*post dezastru / situației de urgență*).
2. sistemul informațional – decizional (*structurile care au obligația și răspunderea legală de a culege, prelucra și transmite informații și date cu privire la sursele de risc din zona de competență*).
3. sistemul de înștiințare – avertizare – alertare (*structurile care au obligația și răspunderea legală de a transmite avertizări și date cu privire la iminența sau producerea unor situații de risc și/sau dezastru în zona de competență*).
4. organizarea și pregătirea acțiunilor de intervenție
5. conducerea forțelor și organizarea cooperării
6. logistica în cazul situațiilor de urgență și dezastrilor:
 - a. logistica acțiunilor și activităților de prevenire populației și pregătire a intervenției
 - b. logistica acțiunilor de intervenție
 - c. logistica acțiunilor și activităților pentru asigurarea măsurilor de asigurare a condițiilor de trai (hrănirii, cazării, asigurării apei), de profilaxie și igienă a sinistraților și/sau populației afectate
 - d. logistica acțiunilor de evacuare

V. DISPOZIȚII FINALE

VI. ANEXE:

- Anexa nr.1 – Situația centralizatoare cu structura organizatorică a Sistemului de Management al Situațiilor de Urgență al localității (*operatorului economic*).
- Anexa nr.2 – Schema cu fluxul informațional - decizional.
Schema de înștiințare.
Schema de alarmare.
- Anexa nr.3 – Situația centralizatoare cu numărul și densitatea populației din zona de competență.
- Anexa nr.4 – Situația centralizatoare cu principalii operatori economici și tehnica, materialele și utilajele care le dețin ce pot fi folosite în acțiuni de intervenție în cazul producerii unor situații de urgență și/sau dezastre.
- Anexa nr.5 – Situația centralizatoare cu unitățile sanitare, capacitatea și categoriile de servicii pe care aceștia le pot oferi.
- Anexa nr.6 – Situația centralizatoare cu unitățile de învățământ și capacitatea acestora (*grădinițe, cămine de copii, școli, licee, grupuri școlare, universități, etc.*).
- Anexa nr.7 – Situația centralizatoare cu posibilitățile de cartuire provizorie în spații fixe sau mobile a sinistraților (*hoteluri, internate, cămine de copii, cabane, campinguri*).
- Anexa nr.8 – Situația centralizatoare cu depozitele de stat și private de produse agroalimentare și industriale.
- Anexa nr.9 – Situația centralizatoare cu depozitele de produse agricole, cu capital de stat sau privat.
- Anexa nr.10 – Situația centralizatoare (*evidența colectivităților de animale*) cu operatorii economici cu capital de stat sau privat care cresc în sistem industrial animale (*bovine, porcine, ovine, cabaline, păsări, albine, pește*). Actualizat la data: _____.
- Anexa nr.11 – Situația centralizatoare cu operatorii economici cu profil de alimentație publică (*restaurante, cantine*) și capacitatea acestora.
- Anexa nr.12 – Situația centralizatoare cu operatorii economici cu profil reparații tehnică, materiale și utilaje.
- Anexa nr.13 – Situația centralizatoare cu forțele și mijloacele planificate să participe la intervenție (*global, pe obiective, raioane și misiuni*).
- Anexa nr.14 – Situația situația fondului de adăpostire al populației și a salariaților la data de _____.
- Anexa nr.15 – Date tehnice cu privire la sursele și zonele de risc din zona de competență (*evidențe protecție civilă*)
- 15.1. Agenții economici cu risc chimic.
 - 15.2. Agenți economici cu risc de explozie
 - 15.3. Evidența agenților economici care desfășoară activități ce prezintă pericole de accidente majore în care sunt implicate substanțe periculoase.
 - 15.4. Evidența instituțiilor și agenților economici deținători de deșeurile periculoase pentru om sau mediu.

- 15.5. Evidența construcțiilor hidrotehnice
 15.6. Evidența construcțiilor expertizate tehnic și încadrate în Clasele 1, 2 și 3 de risc seismic.
 15.7. Evidența surselor radioactive și a materialelor nucleare de pe teritoriul localității (sau în administrarea operatorului economic)

Anexa nr.16 – Evidențe evenimentelor pe linie de dezastre/situații de urgență.

- 16.1. Situația accidentelor chimice/tehnologice .
 16.2. Situația centralizatoare a consecințelor inundațiilor.
 16.3. Situația centralizatoare a efectelor produse de fenomenele meteo periculoase (îngheț, zăpadă, furtună, ploi torențiale, grindină).
 16.4. Situația cutremurelor produse.
 16.5. Situația accidentelor pe căi de comunicații produse.
 16.6. Situația centralizatoare a consecințelor alunecărilor de teren.
 16.7. Situația evenimentelor epidemice .
 16.8. Situația evenimentelor epizootice .
 16.9. Situația incendiilor și exploziilor.
 16.10. Situația accidentelor pe căi de comunicații în care sunt implicate substanțe periculoase.
 16.11. Situația altor evenimente produse.

Anexa nr.17 – Harta cu sursele și zonele de risc din zona de competență.

Anexa nr.18 – Harta fizico – geografică a zonei de competență.

Anexa nr.19 – Harta precipitațiilor medii anuale.

Anexa nr.20 – Harta bazinelor hidrografice și dispunerea lucrărilor hidrotehnice cu specificarea zonelor de inundabilitate.

Anexa nr.21 – Harta cu dispunerea agenților economici sursă de risc din zona de competență *(cu evidențierea zonelor probabile ce pot fi afectate în cazul producerii unor situații de urgență/dezastre)*.

Anexa nr.22 – Harta cu rețeaua locală de căi de comunicații *(rutiere, feroviare, aeriene, fluviale, maritime)*.

Anexa nr.23 – Harta cu traseele magistralelor de transporturi speciale *(petrol, gaze, energie electrică, telecomunicații, etc.)*

Anexa nr.24 – Harta cu dispunerea principalelor surse de apă în zona de competență.

Anexa nr.25 – Harta cu raioanele de evacuare *(dispersare)* a populației și salariaților în situații de urgență și/sau dezastre.

PRIMĂRIE	FIȘA Nr. 39
I. GESTIONAREA RISCURILOR	
a. - monitorizarea permanentă a parametrilor meteo, seismici, de mediu, hidrografici, etc. și transmiterea datelor la autoritățile competente	-organizează culegerea permanentă a datelor despre sursele de risc identificate conform schemei de analiză și acoperire a riscurilor; - cotele apelor râurilor la primirea atenționărilor meteo; - evoluția fenomenului de secetă
b. - controlul preventiv al autorităților pe domenii de competență	-
c. - informarea preventivă a populației asupra pericolelor specifice județului Neamț și asupra comportamentului de adoptat în cazul manifestării unui pericol	Informarea se execută : - cu ocazia unor adunări ale cetățenilor pe sate; - înaintea și pe timpul desfășurării unor activități tradiționale sau cultural – sportive; - cu ocazia controalelor și exercițiilor de alarmare; - prin preoții parohi, la sfârșitul slujbelor religioase; - prin posturile locale de televiziune și radio; - în școli; - prin afișe și pliante.
d. - exerciții și aplicații	Se efectuează: - planificat pe bază de grafic, cu toți salariații din primărie; - trimestrial, pe obiective, cu personalul serviciului voluntar, la ședințele de pregătire
II. RESURSE NECESARE	
a. - monitorizarea permanentă a parametrilor meteo, seismici, de mediu, hidrografici, etc. și transmiterea datelor la autoritățile competente	-conform resurselor prevăzute în planurile anuale de asigurare cu resurse umane, materiale și financiare pentru gestionarea situațiilor de urgență
b. - controlul preventiv al autorităților pe domenii de competență	- grafic de control; - carnete cu constatările rezultate din control; - registru cu note de control.
c. - informarea preventivă a populației asupra pericolelor specifice județului Neamț și asupra comportamentului de adoptat în cazul manifestării unui pericol	- materiale informative pentru afișierele stradale, preoți parohi, cadre didactice
d. - exerciții și aplicații	- planuri de intervenție; - planuri de evacuare.
III. INTERVENȚIE	
a. - alarmare	- asigură realizarea și menținerea în stare de funcționare a sistemelor de anunțare și alarmare; - la producerea unei situații de urgență dispune punerea în funcțiune a sirenei de alarmare și a celorlalte mijloace stabilite prin plan. - ia măsuri pentru înștiințarea șefului V.S.U. și a

	<p>altor angajați ai primăriei, în funcție de situația produsă;</p> <ul style="list-style-type: none"> - ia măsuri pentru avertizarea populației, instituțiilor și agenților economici din zonele de pericol;
b. - acțiuni de căutare / salvare / descarcerare	<ul style="list-style-type: none"> - coordonează toate acțiunile de intervenție indiferent de tipurile de risc de pe teritoriul comunei(orașului) - asigură, prin echipele specializate pe domenii, căutarea și salvarea persoanelor și animalelor, bunurilor materiale; - ia măsuri de salvare a bunurilor populației, a valorilor materiale și culturale importante din zonele periclitate.
c. - asistență medicală	<ul style="list-style-type: none"> - organizează cu personalul medical de la cabinetele medicale din cadrul dispensarelor din localitate măsurile necesare pentru acordarea primului ajutor persoanelor rănite; - stabilește măsuri pentru transportul la Spitalul de Urgență Județean a persoanelor grav rănite sau intoxicate.
d. - acțiuni de înlăturare a manifestării pericolului produs	-cu ajutorul serviciului voluntar pentru situații de urgență și al cetățenilor, pe baza de contracte de voluntariat
e. - acțiuni de limitare a consecințelor unui pericol	<ul style="list-style-type: none"> - în caz de incendiu – izolarea obiectivului incendiat pentru limitarea extinderii acestuia în vecinătăți sau la alte obiective; - în caz de inundații – intervenția cu utilaje și mijloace pentru evitarea revărsării cursurilor de apă la obiective sau gospodăriile populației.
f. - acțiuni de înlăturare a efectelor unui eveniment	-asigură cu forțele din dotare măsurile de refacere și reabilitare

PLAN DE ANALIZĂ ȘI ACOPERIREA RISCURILOR LOCALITĂȚII

1. PREAMBUL

Acest document se întocmește în scopul identificării și evaluării tipurilor de risc specifice zonei geografice unde este așezată comuna Ghindăoani și pentru a se stabili măsurile specifice în domeniul prevenirii și intervenției, de asemenea încorporarea lor de către autoritatea administrației publice locale în Planul de analiză și acoperire a riscurilor în unitățile administrativ teritoriale.

Scurt istoric al zonei de competență

Comuna Ghindăoani are în componere un singur sat, cu o populație de 1955 locuitori, din care 111 elevi. Localitatea este învecinată cu:

- la est cu comuna Grumăzești
- la nord-vest cu comuna Bălțătești
- la sud cu comuna Crăcăoani

Are o populație preponderent cu vârstă înaintată, având o medie de aproximativ de 55 de ani. Este într-o zonă a subcarpaților Moldovei, cu o climă temperat continentală și o medie temperatură medie de +20 de grade Celsius și regimul pluviometric în limite normale. În anii 1911-1968 a avut statut de unitate administrativ-teritorială de comună, statut obținut din nou prin legea 407/2003 prin desprinderea localității de comuna Bălțătești.

Numele localității se trage de la dealul Hindău, unde istoria consemnează că aici au avut loc lupte între răzeșii moldoveni și oastea otomană. În comuna Ghindăoani s-a născut filozoful Vasile Conta, școala generală purtându-i numele, iar la intrarea centrală întâlnim statuia acestuia.

-la Nord-vest comuna Baltatesti

-la Sud comuna Cracaoani

Datorita reliefului accidentat primavara , cand se suprapune perioada de ploi cu cea a topirii zapezii se produc uneori usoare inundatii ce afecteaza zonele adiacente albiilor majore ale raurilor.

Caracteristica pedologica a solului este cernoziom avand urmatoarele destinatii:

-arabil=1153,00 ha

-pasuni=654 ha

-fanete=287 ha

-livezi=22 ha

TOTAL AGRICOL=2116 HA

Se mai regasesc:

-paduri=197 ha

-teren cu ape si stuf=23 ha

-cai de comunicatie=43 ha

-teren curs constructii=46 ha

-teren neproductiv=1 ha

TOTAL =310 HA

In subsolul comunei Ghindaoani sunt constatate din expoarari geologice : sare de potasiu , petrol si izvoare cu apa sarata.

2.3.Characteristici geografice

Temperatura medie anuala in zona geografica unde este asezata comuna este in jur de +20 grade Celsius cu minime si maxime de -20 grade Celsius si respectiv +35 grade Celsius .

Istoric , nu s-au constatat influente si specificuri deosebite din punct de vedere climatic.

Elementele climatice sunt intr-un areal comportamental normal pentru aceasta zona.

Pentru fiecare perioada climatica a anului determinata de cele patru anotimpuri s-a constatat un regim pluviometric normal specific fiecarui anotimp.

Arareori , in ultimii cinci ani se constata furtuni de scurta durata si intensitate ridicata dar cu lipsa manifestarilor de tornade.

Gradul de seismicitate se afla la valoarea de 6 MSK , localitatea aflandu-se in zona E de seismicitate cu parametrii perioadei de colt $T_c=0,7$ sec si coeficientul de accelerare seismica $K_s=0,12$.

2.4.Retea hidrografica

Reteaua hidrografica a localitatii se compune din patru parauri:

-Paraul Bratulet de :- /2%

-Paraul Marcesti cu probabilitate de inundare - 2%

-Valea Mare cu probabilitate de inundare :-5%

-Temnic cu probabilitate de inundare :-2%

Deasemenea exista torrenti cu probabilitate de inundare 1%

Nu se regasesc bazine hidrografice, lacuri naturale, lacuri de acumulare, iazuri, acumulari piscicole sau amenajari hidrotelnice.

2.5. Populatie

Comuna Ghindaoani are o populatie de 1955 persoane din care :

- a) -barbati
- femei

b) -elevi si prescolari 111 (prescolari=25 scolari=86

Totalul gospodariilor=

Miscarea naturala este considerata a fi de 10% din populatie, avand o densitate pe zonele:

- zona Deal =45%
- zona Vale =30%
- valea Mare =15%
- Poieni =10%

2.6. Cai de transport

Pe teritoriul comunei se regaseste DJ 155L cu o lungime de 9 km facand legatura dintre comuna Cracaoani si comuna Grumazesti. Intrarea in comuna Ghindaoani se face de la km 27 pe drumul national DN 15 C din directia Piatra Neamt.

Localitatea mai este strabatuta si de drumul comunal Dc 15 pe o lungime de 10 km care face legatura dintre comuna Baltatesti si comuna Grumazesti deasemenea pe axa localitatii si perpendicular cu drumul judetean.

Comuna este strabatuta si de alte drumuri comunale de importanta mai mica.

Alte categorii de drumuri cum ar fi cai rutiere, feroviare, subterane, navigabile s-au retele de conducte magistrale nu se regasesc.

2.7. Dezvoltare economica

Comuna Ghindaoani este o zona cu activitate preponderent agricola constand in lucrul pamantului si neavand zone industriale sau activitati economice cu specific.

Ca resurse naturale s-au facut explorari geologice fiind constatate rezerve subterane de petrol, sare de potasiu si izvoare cu ape sarate.

Fondul funciar este compus din:

- teren agricol =2116 ha
- suprafete impadurite=197 ha

Potentialul turistic al localitatii presupune urmatorul

istoric:

~~-in localitatea noastra s-a nascut cel mai mare filozof al sec. IX Vasile Conta al carui nume Scoala Generala cu clasele I-VIII ii poarta avand prezenta bustului in zona centrala.~~

-biserica din piatra cu hramul Adormirea Maicii Domnului unde in interior intalnim picturi a lui Nicolae Grigorescu si construita in anul 1880.

-biserica din lemn cu hramul Sf. Ierarh Nicolae construita in sec IX aflata in patrimoniul .

-locul desfasurarii bataliei de la Hindau din 1395 .

-descoperirea unor vetre si cuptoare de ceramica Neolitica din perioada culturii Cucuteni .

-descoperirea unor mici tezaure de Denari Imperiali Romani sec. III-IV dupa Hristos .

-descoperirea unui pumnal scitic de tip AKINAKES

-manastiri din vecinatatea comunei avem:

-Manastirea Horaita

-Manastirea Braditel

-Manastirea Varatec

-Manastirea Agapia

2.8. Infrastructuri locale

Localitatea are :

-camin cultural cu Su~100 mp

-casa de nunti cu Su~100 mp

-dispensar rural

Localitatea este strabatuta de retele aeriene de electricitate , linie telefoniaca aeriana si subterane , statie automata cu capacitate de telefonizare a 200 de numere.

Ele strabat in principal traseele drumurilor localitatii.

Deasemenea mai exista trei transformatoare electrice de medie tensiune aflate in zona Centru , Podul de Piatra , Biserica din vale si Valea Mare.

Posibilitati de adunare a sinistratilor avem :

a) pentru oameni in caminul cultural

-casa de nunti si scoala generala Valea mare

b) pentru animale avem posibilitatea retragerilor pe colinele localitatii

2.9. Specific regional

Vecinatatile localitatii Ghindaoani sunt comunele Grumazesti , Baltatesti si Cracaoani comuna neavand influenta puternica si cu specific din partea acestora , deasemenea nu exista riscuri transfrontaliere .

Drumurile ce strabat localitatea in proportie de 50% sunt pietruite.

Se are in vedere modernizarea a trei km din DC 15 pe directia DN 15 C-centru Ghindaoani.

Datorita reliefului accidentat al comunei , primavara cand se suprapune perioada de ploi cu aceea a topirii zapezilor se produc

Fenomene meteorologice periculoase					Incendii de padure	Avalanse	Fenomene destructive de origine geologica	
Furtuni	Inundatii	Tornade	Seceta	Inghet			Alunecari teren	Cutremu de pamant
1	2	3	4	5	6	7	8	9

1) In zona geografica a comunei intensitatea vantului s-a manifestat in limite normale.

Arareori au avut loc manifestari cu intensitate de furtuna care nu s-au soldat cu probleme deosebite.

2. In sezonul ploios, la dezghetul zapezilor sau in perioada manifestarilor climatice mixte, paraurile Bratulet, Temnic, Valea Mare si Marcesti au avut momente de acumulari cu apa cu debite relativ mari dar fara a pune probleme de inundatii.

In localitatea Ghindaoani inundatiile le consideram a fi previzibile si nu de intensitate maxima.

La nevoie evacuarea persoanelor afectate de inundatii se face la caminul cultural, casa de nunti iar in cazuri extreme in zonele geografice pentru refugii de tip deal unde exista siguranta deplina si se pot amenaja utilitatile necesare pentru cazare si hrana.

Localitatea nu are constructii hidrotehnice, lacuri de acumulare sau iazuri care sa puna in pericol asezarile omenesti.

3. Nu sunt cunoscute.

4. Temperaturile medii in zona geografica unde este dispusa localitatea este in jur de 20 grade Celsius cu varf de temperatura maxim +35 grade Celsius si minima pana la -20 grade Celsius, inscriindu-se in limitele normale al climei temperat continentale din zona noastra.

Nu s-au intalnit perioade de lipsa de apa, existand cel putin un izvor de apa subteran permanent care in anul 2006 a fost exploatat la maxim prin construirea de catre primarie a unui rezervor semiingropat cu o capacitate de ~20 mc. Nu s-a manifestat in perioada de seceta relativa incendii.

5. Fenomenul de inghet este in limitele cunoscute, nu s-au manifestat pe suprafete mari in ceea ce priveste culturile agricole, deasemenea neexistand pagube materiale in gospodarii sau pierderi de vieti omenesti.

6. Nu sunt rauri cu debite mari generatoare de sloiuri de gheata. In decursul timpului nu au avut loc incendii de padure, iar posibilele incendii nu afecteaza gospodariile.

7. Nu sunt conditii climatice si geografice de aparitie a avalanselor neexistand riscuri in acest sens.

8. Alunecarile de teren pana in prezent nu s-au manifestat, insa existand riscul de a avea loc in zona de nord al dealului Timirim prin

usoara tendinta de dislocare al versantului. Fenomenul este tinut sub observatie, el este determinat si datorita interventiei proprietarilor de teren care au sapat la baza versantului, au indepartat arbustii in scopul de a realiza o cale de acces pe respectivele proprietati.

9. Zona seismica in care se regaseste localitatea este de tip E. In decursul timpului s-au manifestat cutremure dar de intensitate mica fara pericole in ceea ce priveste gospodariile cetatenilor cat si siguranta acestora

Constructiile gospodariilor sunt specifice spatiului rural si zonei montane avand demonstrata in timp rezistenta si durabilitate.

3.1.2. Riscuri tehnologice

Accidente, avarii, explozii si incendii				Poluare ape	Prabusiri de constructii, instalatii sau amenajari	Esecul utilitatilor publice	Caderi de obiecte din atmosfera sau din cosmos	Munitie neexplozata
A	B	C	D					
1	2	3	4	5	6	7	8	9

A. Industriale

- nu este cazul

B. De transport si depozitare produse periculoase

-nu este cazul

C. Transporturi

-transport rutier

-nu este cazul

-transport feroviar

-nu este cazul

-transport fluvial si maritim

-nu este cazul

D. Nucleare

-nu este cazul

E. Poluare ape

Paraurile Temnic, Bratulet, Marcesti si Valea mare nu au risc de poluare cu substante periculoase. In lungul acestor rauri neexistand surse de poluare de acest tip. Posibile poluari al acestora pot aparea de la rezidurile din gospodariile cetatenilor, motiv pentru care se are in vedere verificarea periodica a acestor albi de parauri.

F. Prabusiri de constructii, instalatii sau amenajari

-nu este cazul

G. Esecul utilitatilor publice

Retelele de utilitate publica sunt cele de electricitate si telefonie. Au pus probleme privind functionarea lor constatandu-se doar interventii periodice asupra lor de catre proprietarii acestora.

H. Caderi de obiecte din atmosfera sau din cosmos

-nu au existat situatii

J. Munitie neexplozata

acestora pot apărea de la rezidurile din gospodăriile cetățenilor, motiv pentru care se are în vedere verificarea periodică a acestor albi de parauri.

F. Prabusiri de construcții, instalații sau amenajări
-nu este cazul

G. Eșecul utilitatilor publice

Rețelele de utilitate publică sunt cele de electricitate și telefonie. Nu au pus probleme privind funcționarea lor constatându-se doar intervenții periodice asupra lor de către proprietarii acestora.

H. Caderi de obiecte din atmosferă sau din cosmos
-nu au existat situații

J. Munitie neexplodată

Zona geografică în care este așezată localitatea de-a lungul istoriei a fost în atenția unor conflicte militare de amploare mică sau mare. S-au întâlnit situații când a fost descoperită munitie neexplodată existând oricând posibilitatea de a se descoperi.

3.1.3. RISCURI BIOLOGICE

Imbolnaviri în masă	
Epidemii	Epizootii/Zoonoze
1	2

În localitate nu au fost cunoscute epidemii cu un trecut de aproximativ de 45 de ani.

De asemenea nu avem surse cu riscuri de poluare accidentale cu risc biologic. Nu există ferme de dimensiuni mijlocii sau mari, ci doar de dimensiuni mici în gospodăriile locuitorilor. Aceste categorii de ferme nu au fost generatoare de riscuri epizootice și zoonoze.

3.1.4. Riscuri de incendiu

Ca risc de incendiu, în timp s-a constatat încălcarea unor norme de prevenire și stingere al acestora în gospodăriile cetățenilor determinate de:

-nerespectarea distanțelor de depozitare a fanatelor față de sursa de risc la incendiu

-instalații electrice defectuoase în gospodării

-aparatura electrică casnică defectuoasă

-nerespectarea normelor PSI privind funcționarea societăților comerciale și atelierelor micilor meseriași

-neorganizarea, nedotarea și neluarea măsurilor specifice de prevenire și stingere a incendiilor de către patronii societăților comerciale și atelierelor micilor meseriași

Periodicitatea incendiilor in localitate este de aproximativ 6-7 ani manifestandu-se in principal la gospodariile cetatenilor.

Alte surse de risc sau incendii generate de diferite tipuri de autovehicole si utilaje , vegetatie uscata , materiale explozibile cum ar fi produse chimice si combustibili nu s-au constatat pana in prezent.

3.1.5. Riscuri sociale

Localitatea nu are in structura populatiei etnii conationale , neexistand riscuri sociale in acest sens si nu consideram ca ar putea exista.

Periodic au avut loc adunari populare privind probleme de natura administrativa si gospodarire a localitatii , activitati cultural - educative fara manifestari cu riscuri sociale.

Institutiile publice precum Scoala generala , bisericile din localitate se regasesc cu activitatile specifice lor in conditii normale.

Nu sunt alte surse de riscuri sociale .

3.2. Clasificare localitatilor , institutiilor publice , operatorilor economici si obiectivelor din punct de vedere al protectiei civile , in functie de riscurile specifice

Nr. Crt.	Tipul de risc	Principal	Secundar
1	Cutremur	-	C
2	Alunecare -prabusire de teren	-	At/pt
3	Inundatie	-	Id
4	Seceta	-	S
5	Avalansa	-	Av
6	Incendii de padure	-	Ip
7	Accident chimic	-	Ach
8	Accident nuclear	-	An
9	Incendiu de masa	-	Im
10	Accident grav de transport	-	Atp
11	Esecul utilitatilor publice	-	Eup
12	Epidemie	-	Ed
13	Epizootie	-	ez

3.3. Obiective sursa de risc

Ca obiective sursa de risc avem in atentie:

a) Incendii

In gospodariile cetatenilor pot exista surse de incendiu avand cauzele:

-depozitele de fanaturi care nu respecta distantele fata de sursele de risc la incendiu

-instalatiile electrice din gospodarii imbatranite fara protectie izolatoare sanatoasa cu supraincarcare in sarcina de functionare

-aparatura casnica defectuoasa

-focul deschis nesupravegheat

-sobele si cosurile de fum necurate cu crapaturi in structura lor , trecerea prin sarpanite nu respecta distantele si izolarea respectiva.

In sezonul de vara vegetatia uscata , miristile care se pot autoaprinde prin focalizarea luminii soarelui , scanteia utilajelor agricole si neglijenta omului pot fi riscuri de incendii.

Localitatea nu are pe domeniul public sau privat padure.

b)Explozii

Pe teritoriul localitatii nu avem depozite de combustibil , retele de gaz metan , ca surse de explozie existand insa 10 spatii de comercializare al buteliilor cu gaz GPL. Respectivii comercianti sunt atentionati periodic in ceea ce priveste masurile de depozitare si manipulare.

b) Chimice

Pe raza localitatii nu avem surse de explozii chimice.

c) Radiologice

Nu este cazul.

d)Tehnologice

Nu este cazul.

3.4.Localitati, zone si obiective ce pot fi afectate de obiectivele sursa de risc

Comuna Ghindaoani are in compunere numai satul Ghindaoani deci este singura localitate ce poate fi afectata de tipurile de risc mentionate mai sus iar ca obiective avem institutiile publice precum Primaria , Scoala generala , Dispensarul uman , Caminul cultural si zonele de intravilan ocupate de gospodariile cetatenilor si extravilan terenurile vegetale cu uscaciuni si miristile.

Fantanele cu apa , paraurile si izvoarele de suprafata si stratul freatic de apa pot fi afectate de sursele de risc.

4. ESTIMAREA RESURSELOR UMANE , MATERIALE SI FINANCIARE NECESARE PENTRU PREVENIREA SI GESTIONAREA TIPURILOR DE RISC EXISTENTE IN ZONA DE COMPETENTA

Raportat la nivelul riscurilor ce ar putea apare la un moment dat in comuna Ghindaoani si luand in considerare istoricul unor astfel de situatii consideram ca fortele umane aflate la dispozitie inclusiv cele in sistem organizat precum Formatiunea voluntara pentru situatii de urgenta sunt acoperitoare .

- să-și asigure mijloacele individuale de protecție, trusa sanitară, rezerva de alimente și apa, precum și alte materiale de primă necesitate pentru protecția familiilor lor;
- să permită, în situații de urgență civilă, accesul forțelor și mijloacelor de intervenție în incinta sau pe terenuri proprietate privată;
- să permită instalarea mijloacelor de alarmare pe clădirile proprietate privată sau aparținând asociațiilor de locatari sau proprietari, după caz, fără plată, precum și accesul persoanelor autorizate, în vederea întreținerii acestora;
- să accepte și să efectueze evacuarea din zonele afectate sau periclitare de dezastre, potrivit măsurilor dispuse și aduse la cunoștință de către autoritățile abilitate;
- să solicite avizele și autorizațiile, în cazurile prevăzute de lege.

Îndeplinirea obligațiilor prevăzute mai sus revine, corespunzător situației în care se găsesc și cetățenilor străini care desfășoară activități, au reședința sau se află în tranzit, după caz, pe teritoriul României.

Cetățenii declarați inapți de muncă din motive medicale sunt scutiți, pe timpul intervenției în sprijinul forțelor de protecție civilă, de prestarea de servicii ori de participarea la executarea de lucrări, evacuarea de bunuri și altele asemenea, care presupun efort fizic.

7. CARE SUNT OBLIGAȚIILE UNEI PERSOANE CARE OBSERVĂ UN INCENDIU ?

Persoana care observă un incendiu are obligația să anunțe prin orice mijloace serviciile de urgență, primarul sau poliția și să ia măsuri, după posibilitățile sale, pentru limitarea și stingerea incendiului.

În caz de incendiu, orice persoană trebuie să acorde ajutor, când și cât este rațional posibil, semenilor aflați în pericol sau în dificultate, din proprie inițiativă ori la solicitarea victimei, a reprezentanților autorităților administrației publice, precum și a personalului serviciilor de urgență.

8. CARE ESTE OBLIGAȚIA PERSOANELOR ÎN CAZ DE INCENDII PRODUSE LA PĂDURI, PLANTAȚII, CULTURI AGRICOLE, MIRIȘTI, PĂȘUNI ȘI FÂNEȚE ?

În cazul incendiilor produse la păduri, plantații, culturi agricole, miriști, pășuni și fânețe, persoanele aflate în apropiere au obligația să intervină imediat cu mijloace de care dispun, pentru limitarea și stingerea acestora.

9. CE PRESUPUNE INTERVENȚIA PE LOCUL DE MUNCĂ ?

- alarmarea imediată a personalului de la locul de muncă sau a utilizatorilor prin mijloace specifice, anunțarea incendiului la forțele de intervenție, precum și a dispeceratului, acolo unde acesta este constituit ;

- salvarea rapidă și în siguranță a personalului, conform concepției stabilite ;

5. CUM ACȚIONEZI DUPĂ PRODUCEREA DEZASTRULUI ?

- respectați cu strictețe recomandările organismelor responsabile cu limitarea și înlăturarea efectelor dezastrului;
- intrați cu extremă precauție în interiorul clădirilor care au fost avariate sau slăbite;
- nu intrați cu torțe, lumânări sau țigări aprinse în clădirile avariate sau care au fost inundate;
- nu atingeți firele electrice căzute sau rupte;
- dacă simțiți miros de gaze deschideți toate ferestrele și ușile, închideți robinetul principal de gaze, părăsiți casa imediat și anunțați (dacă este posibil) întreprinderea de distribuție a gazelor;
- dacă diferite aparate electrice sunt ude, mai întâi întreprindeți sursa principală de curent electric, ștergeți-le de umezeală, uscați-le și în final conectați-le la priză.

NU FACEȚI ACEST LUCRU DACĂ SUNTEȚI UD SAU STAȚI ÎN APĂ

- dacă sunteți sfătuiți să evacuați clădirea, să faceți prompt acest lucru;
- verificați rezervele de apă și hrană înainte de a le folosi;
- nu consumați alimente care au luat contact cu apa de inundație;
- dacă este necesar cereți alimente, îmbrăcăminte, asistență medicală și adăpost;
- stați departe de zonele de calamitate. Nu împiedicați acțiunile de intervenție;
- nu vă urcați la volan dacă nu este necesar, iar când o faceți, conduceți cu atenție;
- scrieți și telegrafiați rudelor după trecerea pericolului, ca ei să știe că sunteți în siguranță, astfel, autoritățile locale pot pierde timp căutându-vă;
- nu întrerupeți liniile telefonice dacă ele sunt necesare pentru apeluri speciale;
- nu transmiteți zvonuri sau știri exagerate despre pagube și stricăciuni.

6. CARE SUNT OBLIGAȚIILE CETĂȚENILOR ÎN SITUAȚII DE URGENȚĂ ?

Cetățenii sunt obligați:

- să respecte și să aplice normele și regulile de protecție civilă stabilite de autoritățile administrației publice centrale și locale, precum și de către conducătorii instituțiilor publice, al agenților economici ori ai organizațiilor neguvernamentale, după caz;
- să ducă la îndeplinire măsurile de protecție civilă dispuse, în condițiile legii, de autoritățile competente sau de personalul investit cu exercițiul autorității publice din cadrul serviciilor publice de urgență;
- să informeze autoritățile sau serviciile de urgență abilitate, prin orice mijloace, inclusiv telefonic, prin apelarea numărului 112, despre iminența producerii sau producerea oricărei situații de urgență care iau cunoștință;
- să informeze serviciile de urgență profesionale sau poliția, după caz, inclusiv telefonic, prin apelarea numărului 112, descoperirea de muniție sau elemente rămase neexplodate;
- să participe la protecție civilă la locul unde își desfășoară activitatea;
- să participe la întreținerea adăposturilor din clădirile proprietate personală și, în caz de necesitate, la amenajarea spațiilor de adăpostire din teren;

- întreruperea alimentării cu energie electrică, gaze și fluide combustibile a consumatorilor și efectuarea altor intervenții specifice la instalații și utilaje de persoane anume desemnate ;

- acționarea asupra focarului cu mijloacele tehnice de apărare împotriva incendiilor din dotare și verificarea intrării în funcțiune a instalațiilor și sistemelor automate și, după caz, acționarea lor manuală ;

- evacuarea bunurilor periclitate de incendiu și protejarea echipamentelor care pot fi deteriorate în timpul intervenției ;

- protecția personalului de intervenție împotriva efectelor negative ale incendiului (temperatură, fum, gaze toxice, etc.);

- verificarea amănunțită a locurilor în care se poate propaga incendiul și unde pot apărea focare noi, acționându-se pentru stingerea acestora.

10. CE REGULI SI MASURI DE P.S.I. TREBUIE RESPECTATE LA EXPLOATAREA INSTALATIILOR SI CONSUMATORILOR ELECTRICI ?

- pentru remedierea deficiențelor apălați la specialiști ;

- nu utilizați aparate electrice cu mâinile ude, riscați să vă electrocuțați și să suferiți arsuri ;

- nu trageți de cabluri pentru debransarea unui aparat electric, acesta se poate deteriora devenind o sursă de incendiu ;

- nu folosiți prize multiple, adeseori suprasolicitate acestea se încălzesc și există și există riscul producerii unui incendiu ;

- nu cumpărați jucării electrice care se conectează direct la prize – o jucărie prin care trece o tensiune de 220 V poate fi periculoasă pentru un copil. Vă recomandăm jucăriile cu un transformator de protecție, care reduce tensiunea la o valoare inofensivă, de regulă, de 12 V ;

- nu amplasați un obiect metalic de lungime mare (scară, țevă, antenă, etc.) în apropierea unei linii electrice aeriene, aceasta duce adesea la accidente mortale ;

- în cazul unui scurtcircuit se interzice folosirea la înlocuirea siguranței, a unui fuzibil cu diametrul mai mare decât cel corect.

11. CARE SUNT REGULILE DE BAZA IN CAZ DE INUNDATIE ?

- învață semnalele de alarmare transmise prin sistemul de alarmare ;

- ascultă informațiile oficiale și buletinele meteorologice ;

- semnalează autoritățile locale inundațiile, alunecările de teren și accidentele majore ;

- păstrează la îndemână un stoc de provizii pentru câteva zile ;

- la evacuare, ia cu tine alimente pentru a le folosi pe drum.

12. CUM VA COMPORTATI SI CUM ACTIONATI INAINTE SI DUPA PRODUCEREA UNUI CUTREMUR ?

- păstrați-vă calmul, nu intrați în panică, puneți-vă familia în siguranță ;
- rămâneți în locul unde vă aflați, în clădiri sau în exteriorul acestora ;
- dacă cutremurul v-a surprins în interior, stingeți focul, întrerupeți curentul electric și gazele, deschideți ușile și depărtați-vă de ferestre sau balcoane ; adăpostiți-vă sub o bancă, masă solidă, lângă un perete de rezistență sau tocul unei uși ;
- gospodinele surprinse în bucătărie să se îndepărteze cât mai mult de aragazul cu oale fierbinți ;
- nu produceți scânteii, nu aprindeți lumânări, chibrituri, alte surse de foc deschis dacă simțiți miros de gaze sau de produse petroliere ;
- dacă seismul v-a surprins în exterior, îndepărtați-vă de clădiri, stâlpi sau alte obiecte în echilibru precar, la o distanță, care să vă asigure spațiul de siguranță în cazul prăbușirii acestora ;
- când sunteți în mașină scoateți mașina în afara carosabilului, opriți imediat și rămâneți în mașină ;
- când mașina este staționată lângă clădiri, este bine, să părăsiți mașina imediat și să vă îndepărtați de aceasta ;
- la părăsirea locuinței fiecare cetățean trebuie să-ți ia actele de identitate, un mijloc de iluminat independent de surse de alimentare, un aparat de radio cu alimentare de la baterii sau cu acumulatori și obiecte personale strict necesare ;
- *ocoliți locurile periculoase ;
- nu atingeți conductorii electrici sau alte instalații electrice, de gaze, termoficare avariate ;
- acordați ajutor răniților, bătrânilor, bolnavilor și supravegheați-i până la sosirea echipajelor de salvare ;
- evitați, pe cât posibil, circulația în vederea vizitării rudelor sau cunoștințelor, pentru a vedea care este starea lor ;
- nu staționați pe lângă locurile periclitate sau în preajma punctelor de lucru ;
- combateți zvonurile, știrile false, panica și dezordinea ;
- participați (dacă vi se solicită) la acțiunile de înlăturare a dărămăturilor, sprijinirea construcțiilor, salvarea oamenilor.

15. INSTRUIREA PERSONALULUI

La nivel de localitate avem Comitetul Local pentru Situatii de Urgenta, Comitetul Operativ cu Activitate Temporara. Formatiunea Voluntara pentru Situatii de Urgenta ce se regaseste in cadrul Serviciului Voluntar pentru Situatii de Urgenta, structura organizatorica de fiecare institutie publica sau operator economic aflat pe raza localitatii, toate acestea au reglementat baza legala si modul cum sunt instruite , tematici , cine raspunde periodicitatea instruirilor. Cetatenii localitatii sunt informati cu aceste norme de comportament la aparitia unei situatii de urgenta prin adunari populare.

16. SISTEMUL INFORMARE-DECIZIE SI COOPERARE

Acest tip de activitate se realizeaza prin toate structurile existente la nivel de institutii publice cu atributiuni in acest sens si mentionate la punctul nr. 15. In caz de situatii de urgenta avem fluxul informational la nivelul formatiunii voluntare si schema privind anunturile structurilor si personalului implicat la nivel de localitate sisteme care se aplica la nevoie si in mod organizat. Sistemul de informare decizie si cooperare are loc pe orizontala la nivel de localitate si pe verticala catre institutiile abilitate din judet.

17. RESURSE UMANE, MATERIALE SI FINANCIARE

Pe plan local ca resursa umana avem toti cetatenii localitatii cu statut de majorat, apti de a intervenii din punct de vedere fizic si psihic, iar la nevoie se va face apel la ajutorul institutiilor profesionale. Resursele materiale si financiare ale localitatii se vor folosi cu maxima eficienta iar la nevoie se va solicita ajutorul financiar material dar si cu utilajele necesare rezolvarii situatiei.

18. LOGISTICA ACTIUNILOR

Aceste activitatii sunt programate in functie de posibilitatile comunei , planurile de actiune specifice situatiei aparute . Annual prin bugetul intocmit in problematica situatiilor de urgenta trebuie sa se aloce suma necesara ca sa raspunda tuturor activitatilor ce se desfasoara in mod curent sau in situatiilor de urgenta.

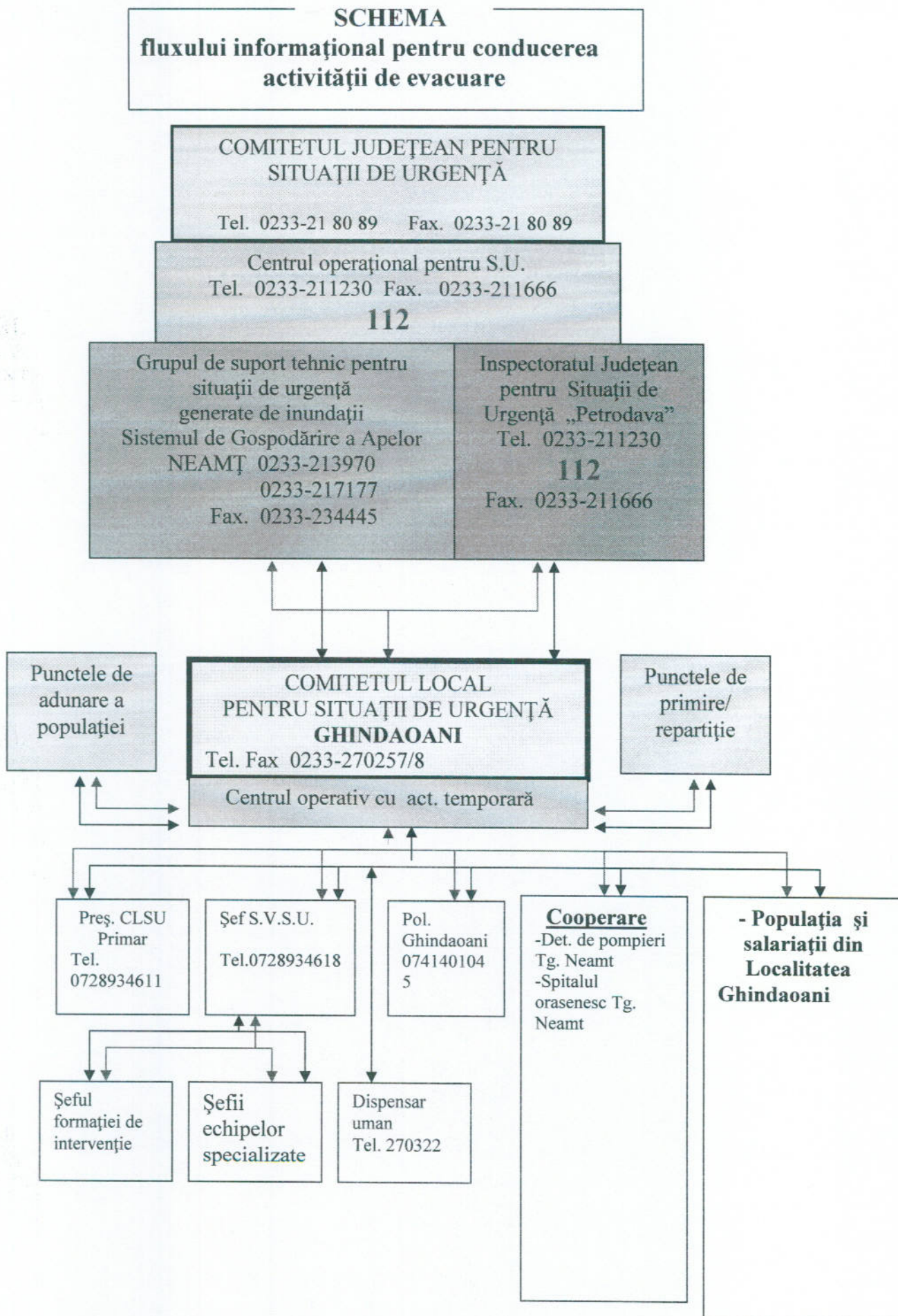

TELEFOANE UTILE

Nr. crt	Institutia	Nr. telefon
1	Primaria Ghindaoani	0233270257 0233270258
2	Politia Ghindaoani	0233270378
3	Dspensar Uman Ghindaoani	0233270322
4	Scoala Vasile Conta Ghindaoani	0233270020
5	Parohia SF. Ilie	0748687449
6	Parohia Adormirea Maicii Domnului	0751513274
7	Primar Comuna Ghindaoani	0728934611
8	Viceprimar Comuna Ghindaoani	0728934622
9	Secretar Comuna Ghindaoani	0728934612
10	Sef S.V.S.U. Ghindaoani	0728934618

Nr. crt.	Institutia	Nr. telefon
1	C.M.J.	0233213473
2	Consiliul Judetean	0233212890
3	Prefectura	0233218500
4	Dir.Jud. Sanatate Publica	0233215933
5	Dir. Sanitar-Veterinara	0233223259
6	Insp. in constructii	0233219035
7	Insp.Jud.pt.SU Petrodava	112
8	Insp Protectia mediului	0233219695
9	Insp. Ter.reg.silvic	0233223215
10	O.P.C.	0233217090
11	S.G.A.- Apele Romane	0233361136
12	Spitalul or. Tg. Neamt	0233790825

PRIMARIA GHINDAOANI
COMITETUL LOCAL PT. SITUATII DE URGENTA - S.V.S.U.

SITUATIA
EVACUARIII INSTITUTILOR PUBLICE SI OPERATORILOR ECONOMICI

INSTITUTIA SAU OPERATORUL ECONOMIC	LOCUL UNDE SE EVACUEAZA	NR. DE PERSOANE MIJLOACE AUTO	DISTANTA (km.)	CANTITATE MATERIALE (to.)	TIMPUL DE EVACUARE (min.)
1) Consiliul Local	Deal Ghindau	15 -Salariatii (masina primariei si autoturisme proprietate personala) -Materiale (Tractorul cu remorca din dotare)	2,5 km.	6	120
2) Politia Ghindaoani	Deal Ghindau	3 - Salariatii (autoturisme proprietate personala) -Materiale (Tractorul cu remorca din dotarea Primariei)	2,5 km.	1	45
3) Dispensar Uman Ghindaoani	Deal Ghindau	4 - Salariatii (autoturisme proprietate personala) - Materiale (tractoare proprietate ale cetatenilor)	3 km.	4	90
4) Scoala Vasile Conta Ghindaoani	Deal Ghindau	23 -Salariatii (autoturisme proprietate personala) -Materiale (tractoare proprietate ale cetatenilor,tractorul din dotarea Primariei)	2,5 km.	12	240
5) Biserica Sf. Ilie Ghindaoani	Deal Ghindau	3 - Salariatii (autoturisme proprietate personala) Materiale (tractoare proprietate ale cetatenilor)	2,5 km.	3	60
6) Biserica Ad. Maicii Domnului Ghindaoani	Deal Haga	3 - Salariatii (autoturisme proprietate personala) -Materiale (tractoare proprietate ale cetatenilor)	1,5 km.	3	40
TOTAL	-	51 pers.	-	29	-

PRIMARIA GHINDAŌANI
COMITETUL LOCAL PT. SITUATI DE URGENTA – S.V.S.U.

SITUATIA
EVACUARI POPULATIEI SI A TRANSPORTURILOR AUTO

RAIONUL IN CARE SE EVACUEAZA	LOCUL SI UNDE SE EVACUEAZA	NR. DE PERSOANE MILOACE AUTO	DISTANTA km.	TIMPUL DE EVACUARE (min)cu luarca celor neccesare	
				Pe jos	Cu mijl. de transp.
Zona I - De EST a localitatii - Limita dreapta- Str. Nichitesti - Limita Stanga -Str V Mare	* Punct de adunare si de imbarcare -a) Intersectie Carap,- b) Posta scoala din Valea Mare * Punct de debarcare -Islazul comunal (Padurea Chiruta)	660 - Persoane (autoturisme proprietate, atelaje cu tractiune animala, pe jos) - Materiale (autoutilaje proprietate pers.)	3	30 min	15 min
Zona II - centrala a localitatii - Limita dreapta -str. Valea Mare - Limita stinga-str. Valeni	* Punct de adunare si de imbarcare - a)Central Civic GhindaŌani,-b) intersectie Podul de Piatra (mag. Palaghia) * Punct de debarcare - a)Dealul Ghindau, b) islazul comunal (Dumbrava)	550 - Persoane (autoturisme proprietate personala, atelaje cu tractiune animala, pe jos) - Materiale (autoutilaje proprietate personala)	2,5	30 min.	15 min.
Zona III - de VEST a localitatii - Limita dreapta - str. Valeni - Limita stinga -str. Haga	* Punct de adunare si imbarcare - a) Dispensar uman GhindaŌani,-b) Pod Marcesti * Punct de debarcare -a) Deal Haga (releu)- b) deal Osoi (garnita comunei cu com. Baltatesti)	650 - Persoane (autoturisme proprietate,atelaje cu tractiune animala, pe jos) - Materiale (autoutilaje proprietate personala)	2,5	30 min.	15 min.
Zona IV - Zona de Nord a localitatii - Limita dreapta -str. Vasile Conta - Limita stinga -str. Saivane (fostul CAP)	* Punct de adunare si imbarcare -a) Intersectie Toma Mihai * Punct de debarcare -a) zona Bratulet (deal Costica David)	460 - Persoane (autoturisme proprietate, atelaje cu tractiune animala,pe jos) - Materiale (autoutilaje proprietate personala)	2	20 min.	10 min.

COMITETUL LOCAL PENTRU SITUAȚII DE URGENȚĂ GHINDĂOANI		TABEL CU COMPONENTA NOMINALĂ A MEMBRILOR COMITETULUI LOCAL PENTRU SITUAȚII DE URGENȚĂ		PERIOADA DE PLAN 2018 - 2021		
Nr. Crt	NUMELE ȘI PRENUMELE	UNITATEA LA CARE SUNT ÎNCADRĂȚI	FUNCTIA		ADRESELE MEMBRILOR COMITETULUI	
			ÎN CADRUL UNITĂȚII	ÎN CADRUL C.L.S.U.		
0	1	2	3	4	5	6
1	ANTOCHI ADRIAN	Primărie	Primar	Președinte	Com. Ghindăoani, sat Ghindăoani 0233/270257, 0233/270258, 0728934611	Com. Ghindăoani, sat Ghindăoani 0728934611
2	AMARINEI MARIA	Primărie	Viceprimar	Vicepreședinte	Com. Ghindăoani, sat Ghindăoani 0233/270258, 0728934622, 0745459050	Com. Ghindăoani, sat Ghindăoani 0745459050
3	MIRON ARISTIDE	Primărie	Secretar general comuna	Membru	Com. Ghindăoani, sat Ghindăoani 0233/270258, 0728934612	Com. Baltatesti, Sat. Baltatesti 0728934612
4	MOGA MIHAI - IRINEL	Primărie	Șef Serviciu Voluntar Situatii de Urgenta	Membru	Com. Ghindăoani, sat Ghindăoani 0233/270258, 0728934618	Com. Ghindăoani, sat Ghindăoani 0728934618
5	PINTILIE MIHAITA	Poliția Ghindăoani	Șef post	Membru	Com. Ghindăoani, sat Ghindăoani 0233/270378, 0741401045	P. Neamt, Str. Maratei nr. 1 0741401045
6	IACOBOAEA DOINA	Dispensar uman	Medic de familie	Membru	Com. Ghindăoani, sat Ghindăoani 0233/270322 ; 0751857816	Comuna Vanatori - Neamt 0751857816
7	IRINA MARIUS-VASILE	Parohia „Sf. Nicolae”	Preot paroh	Membru	Com. Ghindăoani, sat Ghindăoani 0748687449	Com. Ghindăoani, sat Ghindăoani 0748687449
8	CROITORIU SEBASTIAN	Parohia „Adormirea Maicii Domnului”	Preot paroh	Membru	Com. Ghindăoani, sat Ghindăoani 0751513274	Tg.Neamț, str. V.Alecsandri, Bl. C2, Sc. A, Ap. 3 0751513274
9	BILBOR VASILE-BOGDAN	Școală Ghindăoani	Director	Membru	Com. Ghindăoani, sat Ghindăoani 0233/270020	Com. Cracaoani 07457304347
10	OANA MIHAI	Of. Poștal	Agent poștal	Membru	Com. Ghindăoani, sat Ghindăoani 0747652025	Com. Ghindăoani, sat Ghindăoani 0747652025
11	AMARINII PETRU	Primărie	Referent	Membru	Com. Ghindăoani, sat Ghindăoani 0233/270257, 0728934619	Com. Baltatesti, Sat. Baltatesti 0728934619



VERIFICAT
PREȘEDINTELE COMITETULUI LOCAL
PRIMAR

ANTOCHI ADRIAN

(semnătura, ștampila)

ÎNTOCMIT,

ȘEF SERVICIU VOLUNTAR SITUAȚII DE URGENȚĂ

MOGA MIHAI - IRINEL..... (semnătura)